



USMP
UNIVERSIDAD DE
SAN MARTÍN DE PORRES

Facultad de
Obstetricia y
Enfermería

ESTILO VANCOUVER: GUÍA PARA CITAS Y REFERENCIAS BIBLIOGRÁFICAS

BIBLIOTECA FOE

2023

ÍNDICE

INTRODUCCIÓN	2
¿POR QUÉ CITAR Y REFERENCIAR?	2
CITACIÓN.....	3
1. ¿QUÉ ES UNA CITA?	3
2. TIPOS DE CITAS	3
3. PAUTAS PARA LA CITACIÓN	3
REFERENCIAS BIBLIOGRÁFICAS.....	5
1. ¿QUÉ ES UNA REFERENCIA BIBLIOGRÁFICA?.....	5
2. PAUTAS DE LAS REFERENCIAS.....	5
EJEMPLOS DE REFERENCIAS BIBLIOGRÁFICAS	6
1. REFERENCIAS DE DOCUMENTOS FÍSICOS	6
2. REFERENCIAS DE DOCUMENTOS EN LÍNEA	9
TABLAS Y FIGURAS	13
CONSIDERACIONES FINALES	15
SUGERENCIAS ADICIONALES.....	15
REFERENCIAS BIBLIOGRÁFICAS.....	15

INTRODUCCIÓN

En 1978, un pequeño grupo de directores de revistas médicas generales se reunió en Vancouver, Canadá, para establecer normas uniformes para la preparación de los manuscritos presentados en sus revistas. Con el tiempo, este grupo se amplió y se formó el Comité Internacional de Editores de Revistas Médicas (International Committee of Medical Journal Editors-ICMJE) el cual elaboró los “Requisitos de Uniformidad para los Manuscritos destinados a la publicación de revistas biomédicas”, siendo su última versión traducida al español la del 2021, bajo el nombre de *Recomendaciones para la realización, información, edición, y publicación de trabajos académicos en las revistas médicas*¹. Este documento brinda la recomendación de utilizar los ejemplos de referencias bibliográficas propuestas por la Biblioteca Nacional de Medicina de Estados Unidos (NLM), los cuales pueden ser revisados en: www.nlm.nih.gov/citingmedicine²

Es así que, esta guía se ha preparado para investigadores, docentes y estudiantes de pregrado y posgrado de la Facultad de Obstetricia y Enfermería, como herramienta de apoyo en la elaboración de citas y referencias bibliográficas según el estilo Vancouver.

¿POR QUÉ CITAR Y REFERENCIAR?

Al realizar una investigación es necesario hacer búsquedas y consultas de documentos sobre el tema que se está redactando. Así, estos documentos pueden ser citados y a la vez referenciados si han sido utilizados para la elaboración de dicho trabajo de investigación. Ante ello, en las siguientes líneas se menciona los motivos principales para citar y referenciar un documento:

- Para evitar el plagio. El plagio es una preocupación actual en el mundo académico, entendido este cuando se usa las palabras o ideas de una persona sin mencionarla o el uso deshonesto de la información que se utiliza. Para Indecopi³: “Incorre en plagio quien se atribuye la autoría de una obra cuyo autor es una tercera persona, reproduciéndola textualmente o tratando de disimular la copia mediante ciertas alteraciones”.
- Para otorgar el reconocimiento debido a los autores. Pues se valora el trabajo y aporte realizado por los diferentes autores del medio; además, se da a conocer trabajos previamente publicados que sirven de apoyo en las investigaciones.
- Para dar fiabilidad al trabajo realizado. Se brinda fiabilidad al trabajo realizado mediante argumentos, afirmaciones o contenidos tomados de documentos y autores con autoridad y credibilidad en el mundo académico e investigativo; permitiendo así realizar un trabajo con honestidad académica, con mayor rigor científico y solidez intelectual.
- Para brindar acceso a la información. Facilita la identificación y acceso a la información que se ha incluido en la investigación; esto permitirá localizar, validar y reutilizar la información.
- Para contribuir a la construcción de nuevo conocimiento. Esto quiere decir que quien lea su investigación y tenga interés en el tema pueda encontrar otras lecturas, que has citado y referenciado, que le permitan profundizar en el tema y, así, ampliar su conocimiento sobre él.

1. ¿QUÉ ES UNA CITA?

La cita permite introducir otros textos en el texto que se está elaborando; para verificar, ampliar o contrastar un aporte. Citar es reproducir o mencionar las ideas o enunciados que haya mencionado otra persona.

2. TIPOS DE CITAS

Cita textual:

Cuando se transcribe literalmente el texto que se quiere citar. Esta cita debe ser breve con menos de cinco renglones, se debe colocar entre comillas y el número de la cita se coloca al final, después de las comillas y antes del signo de puntuación. Ejm.:

“Entre el 30% y 60% de las muertes de neonatos se producen en niños cuyo peso al nacer es menor a 1.5 kgr. y gira de 60% y 80% del acogimiento en Áreas de Cuidados Intensivos Neonatales alrededor del mundo son causadas por afecciones de salud asociadas al parto pretérmino”³.

Cita de Paráfrasis:

La cita de parafraseo hace mención a las ideas de un autor, pero con las propias palabras de quien escribe el texto. Va dentro del texto, pero sin comillas y la numeración de la cita va al final antes del signo de puntuación. Ejm.:

Una variedad de estudios ha encontrado una correlación entre el bajo peso en el nacimiento, teniendo como consecuencia un retardado de desarrollo neuronal, hemorragia cerebral, problemas en el sistema respiratorio, entre otros problemas de salud que requieren de atención médica duradera⁵.

3. PAUTAS PARA LA CITACIÓN

- Las citas deben ser incluidas en la misma redacción del texto y siguen una secuencia numérica según orden de aparición en el texto.
- La cita en el texto estará compuesta por un número arábigo en superíndice. Este número corresponderá al que se indique en la lista de referencias bibliográficas presentada al final del trabajo. Ejm:

En el texto:

El trabajo de parto y el parto mismo son procesos fisiológicos para el nacimiento de un recién nacido; sin embargo, a menudo podrían presentarse dificultades en esta etapa que conllevan al parto distócico¹, los cuales contribuyen en el incremento de morbilidad materna y perinatal. Además, se podría presentar un trabajo de parto prematuro, donde el cuello uterino se dilata y se borra, y el dolor más próximo son las contracciones leves e irregulares². En la primera etapa: periodo de dilatación (o trabajo de parto) cuenta con dos fases, inicial y activa¹. Las contracciones provocan la dilatación gradual del cuello uterino, que se va haciendo más delgado hasta llegar a desaparecer y casi a confundirse con el resto del útero³. Estos cambios permiten que el feto pase a la vagina.

En la lista de referencias:

1. Carreño D. Las etapas del trabajo: circunstancias. 4ª ed. México: Editorial Trillas; 2017. 260p.
2. Ochoa S. Las etapas del trabajo de parto. 2ª ed. Madrid: Médica Panamericana; 2018. 420 p.
3. Sanz Cárdenas C, Sánchez Linares A. Protocolizar las actividades del trabajo de parto. Clin Invest Ginecol Obstet.2021; 24(1): 67-76

- El número colocado va a representar al autor y al documento del mismo. Es decir, si un autor tiene varios títulos de documentos utilizados en el mismo texto, cada título debe tener una numeración individual en las referencias bibliográficas.
- Si se desea agregar a la cita un dato sobre el autor, porque se considera que es importante para la comprensión de lo citado o porque se debe hacer énfasis en él, simplemente se pone el primer apellido del autor al inicio de la cita y a continuación se coloca el número correlativo en superíndice. Ejm.:

Cita textual:

Como indica Gómez¹: “Muchos europeos consideran que ingerir gluten repercute en su salud física”

Cita de paráfrasis:

Gómez¹ menciona que una variedad de estudios ha encontrado una correlación entre el bajo peso en el nacimiento, teniendo como consecuencia un retardado de desarrollo neuronal, hemorragia cerebral.

- Si realiza una cita utilizando más de una referencia, se ponen los números separados por coma en superíndice. Si los números son más de dos y correlativos, se separan con un guion. Ejemplos para citas múltiples:
 - Para números inclusivos o consecutivos: 2-5
 - Cuando hay solo dos números o los números no son consecutivos: 5,6 o 1,2, 4-6
- Si un trabajo tiene más de dos autores, se cita al primero de ellos seguido de la abreviatura “et al.” y su número de referencia, tanto en la cita textual como en paráfraseo. Ejm:

Según García et al.¹ generalmente se inserta una vía intravenosa en el brazo de la mujer durante el parto en un hospital. Esta vía se utiliza para administrar líquidos para evitar una deshidratación y, en caso de ser necesario, para administrarle fármacos.

- En el Estilo Vancouver **no se recomienda** hacer citas de segundas fuentes, es decir “cita de citas”; se debe incluir solo los documentos de fuente primaria u original.

1. ¿QUÉ ES UNA REFERENCIA BIBLIOGRÁFICA?

Una referencia bibliográfica es el conjunto de datos detallados que permiten la identificación de las publicaciones citadas en el texto (Título, Autor, Fecha de publicación, Lugar de Publicación, etc.). Las referencias son los documentos citados en el texto, que, según orden de aparición en el texto, se incluirán al final del documento.

2. PAUTAS DE LAS REFERENCIAS

- La lista de documentos va al final del trabajo bajo el epígrafe “referencias bibliográficas”.
- Las referencias estarán ordenadas según un número correlativo, donde el número de la cita en el texto y el de la referencia deben coincidir.
- Cada tipo de documento (libros, artículos científicos, tesis, etc.) se escribe en un formato específico que se debe tener en cuenta en la redacción de las referencias.
- Las referencias deben estar con la alineación, tipo y tamaño de fuente utilizada en todo el texto.
- Si no existiera o no se conoce algún dato del documento se puede colocar: [fecha desconocida] para la fecha de publicación o [lugar desconocido] para lugar de publicación.
- En el caso del número de edición, solo se debe colocar a partir de la segunda edición. La primera edición no debe ser mencionada.
- Para el caso de los autores personales se debe colocar primero los apellidos, luego la inicial del primer nombre o segundo si lo tuviera.
- Si hay más de seis autores, se ponen los seis primeros, separados por comas, y a continuación el término “et al.” Ejm:

En el texto:

Como sostienen **Suárez et al.¹**: “Desde el punto de vista social, existen factores relacionados con la falta de servicios de salud para las maternas y sus hijos. Entre estos se encuentran: falta de infraestructura en zonas remotas, lo que impide a las maternas tener acceso a servicios de salud”.

En la lista de referencias:

- 1. Suárez JC, Bedoya D, Tosi J, Restrepo F, Bosé N, Martínez C, et al.** Factores asociados con los servicios sociales para mujeres. Rev Comun Salud. 2018; 6 (1): 1-6.

- Si el documento no tiene autor personal (Gómez, Pérez, Zambrano) ni entidades (OMS, INEI, entre otros) como responsables de la publicación, el primer dato de la referencia será el título.

EJEMPLOS DE REFERENCIAS BIBLIOGRÁFICAS

1. REFERENCIAS DE DOCUMENTOS FÍSICOS



Ejemplos:

1. Guyton AC. Tratado de Fisiología Médica. 2ª ed. Madrid: Elsevier; 2018. 75 p.
2. Ochoa S. Base molecular de la expresión del mensaje genético. 6ª ed. Vol. 2. Madrid: Médica Panamericana; 2018. 120 p.
3. Díaz C, Añorga J, compiladores. La producción intelectual: proceso organizativo y pedagógico. La Habana, Cuba: Editorial Universitaria; 2017. 54 p.
4. Braunwold E, Isselbaker KJ, Petersdorf RG, Watson JD, Martin JB, Faud AJ, et al. Principios de medicina interna. 14ª ed. México: Interamericana; 2016. 94 p.

Capítulos de libros: Los datos del libro irán precedido de la preposición “En:” y al final debe ir la paginación del inicio y fin del capítulo.

5. Albán M. Hipertensión en mujeres gestantes. **En:** Trillas J, López A, editores. Hipertensión, fisiología y tratamiento. 20ª ed. Madrid: Salvat; 2020. **p. 93-113.**

ARTÍCULOS CIENTÍFICOS

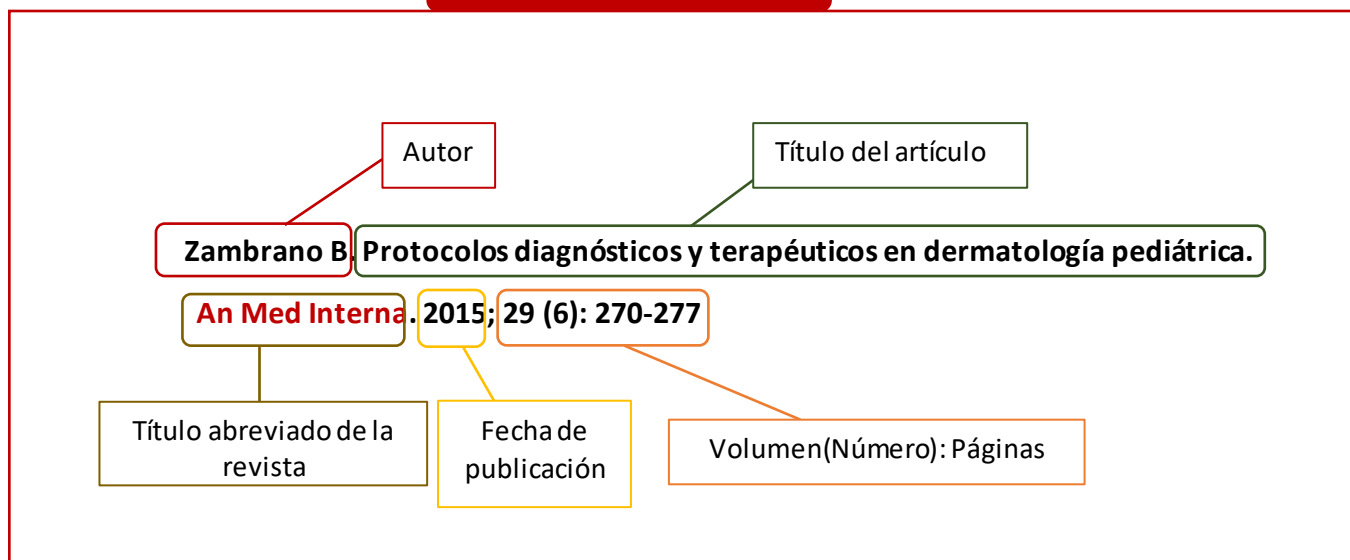

Ejemplos:

1. Ventura A. Coronavirus: situación peruana: Medidas de prevención y control de infecciones. J Prim Health Care. 2020; 12 (1): 96-98.
2. Dean AS, Bonfoh B, Kulo AE, Boukaya GA, Amidou M, Hettendorf J, et al. Epidemiology of brucellosis and q Fever in linked human and animal populations in northern togo. PLoS One. 2013; 8 (8): 40-51.
3. Gamboa-Sánchez M, Vidal L, Briones E, Milanés F, Gastaldo D, Otero L et al. La ética en la enfermería. Gac Sanit. 2018; 10 (5): 170-183.

TESIS / TRABAJOS ACADÉMICOS

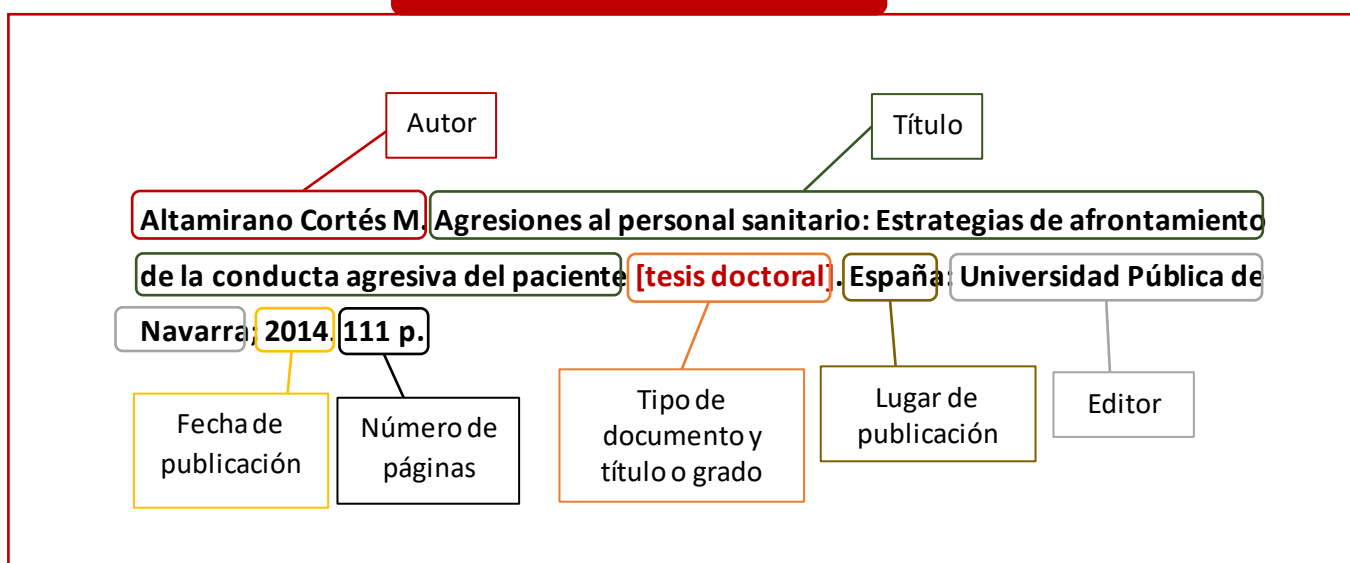

- En el caso de las tesis y/o trabajos académicos se debe colocar, después del título, el tipo de documento (trabajo académico, tesis) más la mención del título o grado obtenido (licenciatura, segunda especialidad, maestría, doctorado) entre corchetes. Ejm.: [tesis de maestría] – [tesis de licenciatura] – [tesis doctoral]

Ejemplos:

1. Ramírez Criollo MV. Características en pacientes con sepsis materna atendidas en el Hospital II-2 Tarapoto Región San Martín 2017-2018 [trabajo académico de segunda especialidad]. Lima: Universidad de San Martín de Porres; 2021. 135 p.
2. Muñoz-García J. Estudio transversal de los factores de riesgo cardiovascular en población infantil del medio rural gallego [tesis de maestría]. Guatemala: Universidad de San Carlos de Guatemala, Facultad de Ciencias Médicas; 1990. 207 p.

INFORMES TÉCNICOS

Ejemplos:

1. Arkes J, Pacula R, Paddock S, Caulkins J, Reuter P. Technical report for the price and purity of illicit drugs: 1981 through the second quarter of 2003. Washington (DC): Office of National Drug Control Policy; 2004. Report No.: NCJ 207769.
2. Sú Lay C. Personal de la salud comprendido en la carrera especial de la salud y sujeto a los alcances del Decreto Legislativo N° 1153. Lima: SERVIR; 2019. INFORME TÉCNICO N°1478-2019-SERVIR/GPGSC
3. Organización Mundial de la Salud. Factores de riesgo de enfermedades cardiovasculares: nuevas esferas de investigación. Informe de un grupo de científicos de la OMS. Ginebra: OMS; 1994. Serie de Informes Técnicos 841.

En el caso estuviera en línea podrían referenciarlo de la siguiente forma:

Organización Mundial de la Salud. Factores de riesgo de enfermedades cardiovasculares: nuevas esferas de investigación: Informe de un grupo de científicos de la OMS [Internet]. Ginebra: OMS; 1994 [citado 10 de febrero de 2023]. Serie de Informes Técnicos 841. Disponible de: <https://apps.who.int/iris/handle/10665/37209>

DOCUMENTOS LEGALES

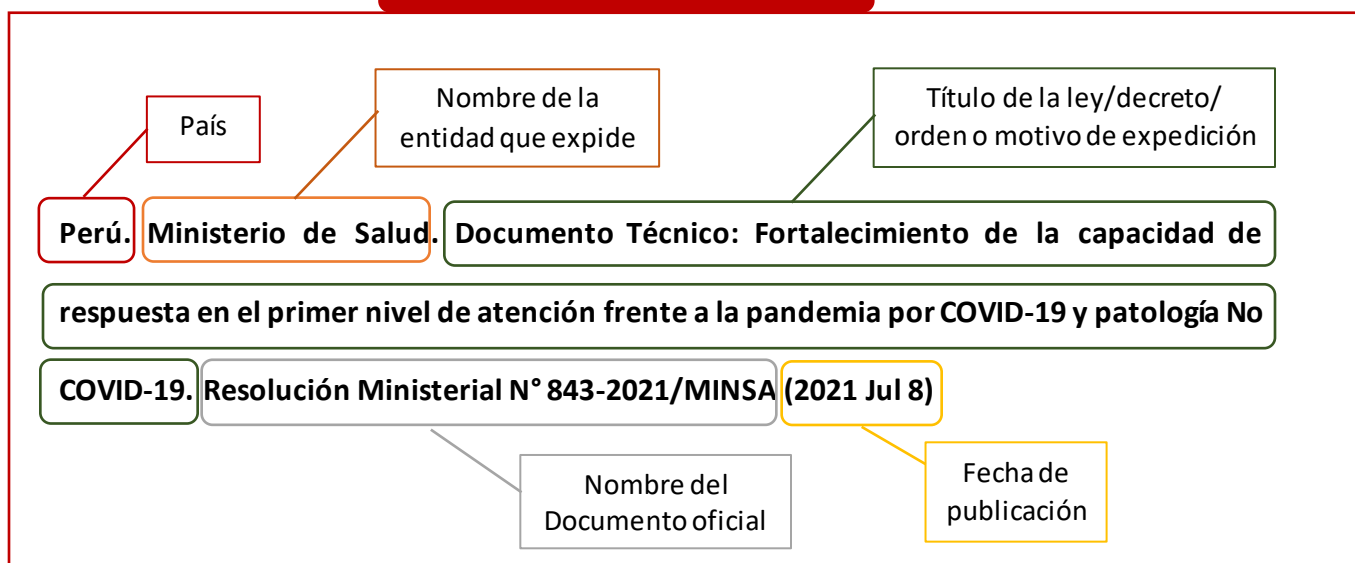

Ejemplos:

1. Perú. Ministerio de Salud. Documento Técnico: Plan Nacional Actualizado de Vacunación contra la COVID-19. Resolución Ministerial N° 704-2022-MINSA (2022 Set 8).
2. Perú. Instituto Nacional de Salud. Documento Técnico: Pautas para la ejecución de ensayos clínicos durante la emergencia sanitaria por COVID-19. Resolución Jefatural N°139-2020-J-OPE/INS

2. REFERENCIAS DE DOCUMENTOS EN LÍNEA

- En los documentos en línea, sin importar su tipología, se debe indicar el tipo de soporte después del título, es decir [Internet]; la fecha de consulta entre corchetes después de la fecha de publicación de la siguiente forma: [citado 3 de setiembre de 2019] y la URL irá al final, precedida de “Disponible de:”
- Si el documento se encuentra en otro idioma (inglés, portugués, etc.) se debe colocar los datos (título, lugar, etc.) en el idioma del documento; y conservar el tipo de soporte, fecha de consulta y “Disponible de:” en el idioma del texto que está redactando.
- El URL debe tener el mismo tamaño y tipo de fuente de todo el texto, conservando el hipervínculo para la accesibilidad correspondiente. No va subrayado ni de otro color.

LIBROS EN LÍNEA



Ejemplos:

1. Álvarez Cáceres R. Estadística aplicada a las ciencias de la salud [Internet]. España: Ediciones Díaz de Santos; 2007 [citado 22 de octubre de 2023]. 778 p. Disponible de: <https://www.editdiazdesantos.com/wwwdat/pdf/9788479788230.pdf>
2. Jiménez García LF, Merchant Larios H. Biología celular y molecular [Internet]. México: Pearson Educación; 2003 [citado 22 de octubre de 2023]. 853 p. Disponible de: <https://oncouasd.files.wordpress.com/2015/06/biologia-celular-y-molecular.pdf>

ARTÍCULOS CIENTÍFICOS EN LÍNEA



- Los títulos de revista, irán abreviados. Para la abreviación se puede consultar el NLM Catalog: Journals referenced in the NCBI Databases⁴ en la siguiente página: <https://www.ncbi.nlm.nih.gov/nlmcatalog/journals>. Si no encontramos la revista en dicho catálogo se puede construir, eliminando artículos y preposiciones, manteniendo completos los nombres propios.
- En el caso de los artículos científicos tienen un DOI (Digital Object Identifier), que es un identificador único y permanente para las publicaciones electrónicas, que proporciona información sobre su descripción y su localización en internet. En caso de que esté presente en la publicación, se indicará el DOI de la siguiente forma: “doi: 10.1109.XXX.123456”. Si una publicación presenta el DOI y la URL, solo se pondrá el DOI de preferencia.

Ejemplos:

1. Betés Ibáñez M, Muñoz Navas M. Factores pronósticos del cáncer colorrectal. An Med Interna [Internet]. 2008 [citado 30 de setiembre de 2023]; 25 (7): 317-320. Disponible de: http://scielo.isciii.es/scielo.php?script=sci_arttext&pid=S0212-71992008000700001&lng=esp
2. Puerto Caballero L, Tejero García P. Alimentación y nutrición: repercusión en la salud y belleza de la piel. Nutr clín diet hosp [Internet]. 2019 [citado 30 de setiembre de 2023]; 33 (2): 56-65. Disponible de: [doi: 10.12873/332tejero](https://doi.org/10.12873/332tejero)

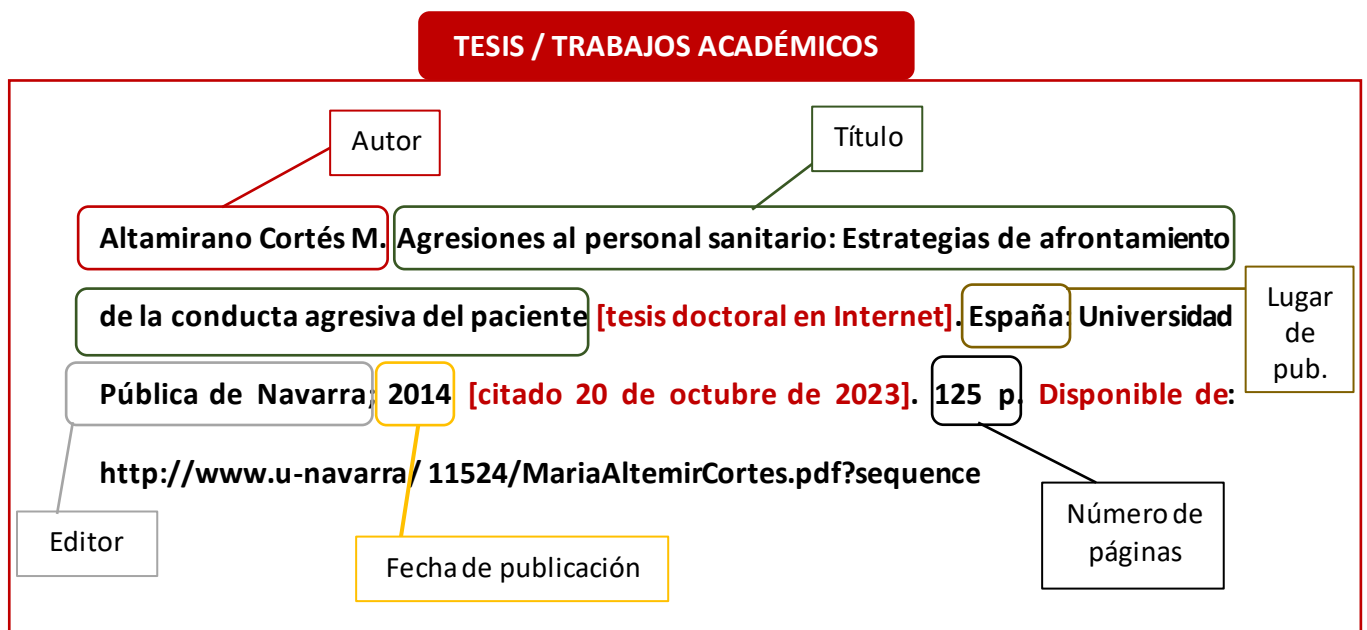

Ejemplos:

1. Romero de Julián FJ. Planificación estratégica para el desarrollo profesional de enfermería [tesis doctoral en Internet]. Cáceres: Universidad de Extremadura; 2014 [citado 20 de octubre de 2019]. 132 p. Disponible de: <https://dehesa.unex.es:8443/handle/10662/2279>
2. Pozo Eugenio CM. Factores de riesgo psicosocial y desempeño laboral: el caso del área administrativa de la empresa Revestisa Cía. Ltda., de la ciudad de Quito [tesis de maestría en Internet]. Quito: Universidad Andina Simón Bolívar; 2018 [citado 15 de febrero de 2023]. 82 p. Disponible de: <https://repositorio.uasb.edu.ec/bitstream/10644/6165/1/T2592-MDTH-Pozo-Factores.pdf>

PÁGINAS WEB

Ejemplos:

1. Ministerio de Salud: Información institucional [Internet]. Lima: Gobierno del Perú; c2023 [citado 12 de febrero de 2023]. Disponible de: <https://www.gob.pe/institucion/minsa/institucional>

Sección de página web:

1. Ministerio de Salud [Internet]. Lima: MINSA; c2022. Coronavirus: importancia de la dosis de refuerzo; 12 de febrero 2023 [citado 10 de febrero de 2023]; [1 pantalla]. Disponible de: <https://www.gob.pe/17248-coronavirus-importancia-de-la-dosis-de-refuerzo>
2. Organización Panamericana de la Salud [Internet]. Washington, DC: OPS; c2023. La OPS lanza una campaña de sensibilización sobre el cáncer infantil en América Latina y el Caribe; 14 de febrero 2023 [citado 10 de febrero de 2023]; [1 pantalla]. Disponible de: <https://www.paho.org/es/noticias/14-2-2023-ops-lanza-campana-sensibilizacion-sobre-cancer-infantil-america-latina-caribe>
3. Fernández Rial A, Carballada Rico C, Ameneiros Lago E, Gómez Gigirey A. Sedación en el final de la vida en el paciente adulto [Internet]. Sociedad Gallega de Medicina Interna; c2023. Disponible de: https://meiga.info/protocolo_sedacion.asp

TABLAS Y FIGURAS

PAUTAS PARA LA PRESENTACIÓN DE TABLAS:

- Cada tabla debe ir enumerada consecutivamente siguiendo el orden de la primera aparición en texto. Acompañada de la palabra Tabla en negrita (**Tabla**).
- El título debe ser breve y va después de la palabra **Tabla**. Ambos van en la parte superior, al margen izquierdo.
- En las tablas no se usan líneas verticales, únicamente algunas líneas horizontales que tengan la función de diferenciar campos dentro de la tabla.
- Las explicaciones sobre el contenido de la tabla se ponen en notas al final, no en la cabecera de la tabla. Se puede especificar las abreviaturas no usuales, términos a detallar, entre otras explicaciones que sean solo necesarias y no se han colocado en el texto. Para ello, se puede utilizar los símbolos siguientes con la secuencia a continuación: *, †, ‡, a, b, c.
- Las tipografías de las notas tienen dos puntos menos que la utilizada en el texto.
- Cuando la tabla es tomada completamente de una fuente externa, se menciona debajo de la tabla y se coloca, si no existiera, en las referencias. Y si la fuente es una de las referencias utilizadas anteriormente dentro del texto, puede citarlo con el número asignado a dicha referencia. Ejm.: **Tomado de Apellido del Autor** ^{superíndice de la referencia}
- Cuando la tabla es de elaboración propia del autor del texto no es necesario indicarlo debajo de la tabla.

MODELO DE TABLA:

Tabla 1. Factores sociodemográficos asociados a la inspección visual de ácido acético*

Factores sociodemográficos	Grupo de Estudio				Chi ² p valor	OR IC 95% †
	Casos		Controles			
	N= 43	%	N= 129	%		
Edad						
Promedio y D.E.	37,79 ± 5,94		37,51 ± 5,40			
30-39 años	26	60,5%	84	65,1%	,587	1,160 (.685-,963) †
40-49 años	17	39,5%	45	34,9%		
Estado civil						
Con pareja	34	79,1%	124	96,1%		
G. instrucción						
Analfabeta/primaria	4	9,3%	16	12,4%	,785	,779 (.311-1,951)
Secun/Téc/Univer	39	90,7%	113	87,6%		
Total	43	100,0%	129	100,0%		

*Tomado de Pérez⁸

p< 0.05: Estadísticamente significativo.

† OR (Odds ratio): Razón de probabilidades con sus respectivos intervalos de confianza (IC).

PAUTAS PARA LA PRESENTACIÓN DE FIGURAS:

- Las figuras pueden ser un gráfico estadístico, una fotografía (JPG o GIF), un dibujo, un mapa, entre otros.
- Cada figura debe ir enumerada consecutivamente siguiendo el orden de la primera aparición en texto. Acompañada de la palabra **Figura** en negrita (**Figura**).
- El título debe ser breve y va después de la palabra **Figura**. Todo va en la parte inferior, al margen izquierdo.
- Cuando la información de la figura es tomada o extraída de una fuente externa, se menciona debajo de la figura y se coloca en las referencias.

MODELO DE FIGURA:



Figura 1. Tasa total de fecundidad de Colombia (1986-2005)

*Tomado de Gómez⁶

CONSIDERACIONES FINALES

SUGERENCIAS ADICIONALES

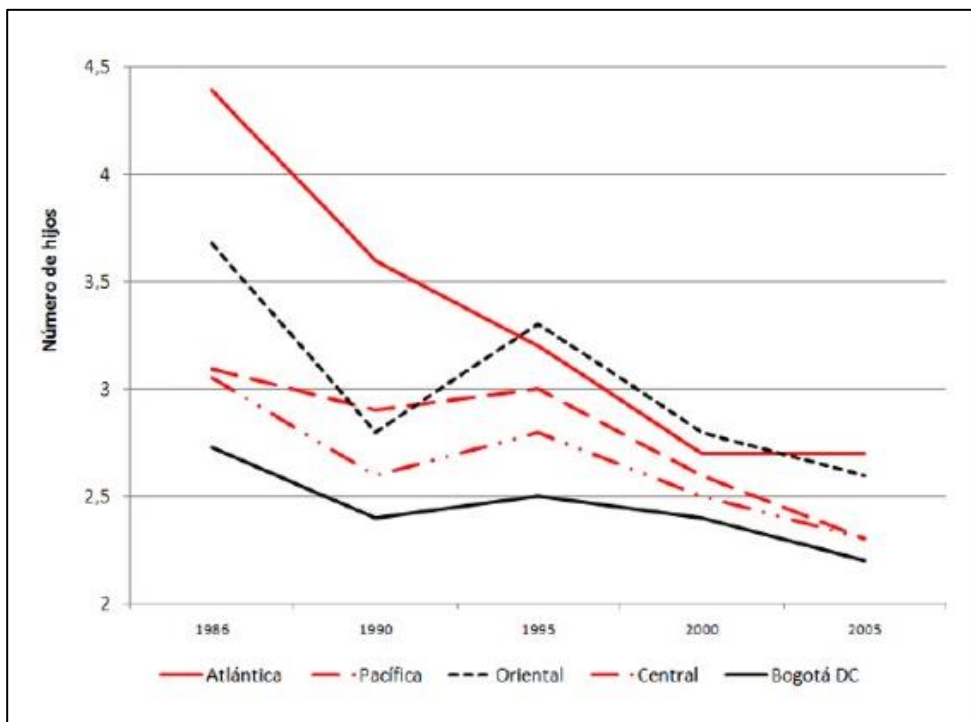
- Algunos documentos se encuentran tanto en versión física como en línea; de preferencia se debería optar por la versión en línea para facilitar la accesibilidad por parte del lector.
- En las referencias bibliográficas deben aparecer solo los documentos que han sido citados en el texto.
- Tomar en cuenta los signos de puntuación que se utilizan entre cada dato en las referencias bibliográficas.
- Evitar el exceso de citas textuales; priorizar la cita de parafraseo (aporte de contenido del autor)

REFERENCIAS BIBLIOGRÁFICAS

1. Comité Internacional de Directores de Revistas Biomédicas (ICMJE). Recomendaciones para la realización, información, edición, y publicación de trabajos académicos en las revistas biomédicas [Internet]. 2021 [citado 13 de febrero de 2023]. Disponible de: <http://www.icmje.org/recommendations/translations/spanish2021.pdf>
2. Patrias K. Citing Medicine: The NLM Style Guide for Authors, Editors, and Publishers [Internet]. 2da ed. Bethesda (MD): National Library of Medicine (US); 2007- [citado 13 de febrero de 2023]. Disponible de: <https://www.ncbi.nlm.nih.gov/books/NBK7256/>
3. Instituto Nacional de Defensa de la Competencia y de la Protección de la Propiedad Intelectual. Guía Informativa Derecho de autor: Una herramienta al servicio de los creadores [Internet]. Lima: Indecopi; 2012 [citado 15 de febrero de 2023]. 21p. Disponible de: https://www.indecopi.gob.pe/documents/20787/320184/Guia_Derecho_Autor.pdf/d859738b-23cb-4d94-99f8-03b082ded9ea
4. NLM Catalog: Journals referenced in the NCBI Databases [Internet]. Vancouver: U.S. National Library of Medicine; 2016 [citado 15 de febrero de 2023]. Disponible de: <https://www.ncbi.nlm.nih.gov/nlmcatalog/journals>

Para citar y referenciar esta guía:

1. Biblioteca de la Facultad de Obstetricia y Enfermería. Estilo Vancouver: Guía para citas y referencias bibliográficas. Lima: USMP; 2023. 15 p.

*Esta guía ha sido redactada por personal de la Biblioteca de la Facultad de Obstetricia y Enfermería de la Universidad de San Martín de Porres, siguiendo las pautas de Citing medicine: the NLM style guide for authors, editors and publishers <http://www.nlm.nih.gov/citingmedicine>